盛京時報

[illegible]明治四十五年陽四月二日　陰二月十五日
價目　每張銅元五枚每月七角　外城郵寄每月壹元
刊例　半年五元四角全年十元
本報告白　一行五號字十五字起碼登一日者每行四角登長期者價目面議
奉天大西門外大什字街路北
發行人　一宮房次郎
發行所　盛京時報館
電話　二二番　中四三〇號

24017

論說

推論今日公舉都督及委任之弊害

武漢事起。東南各省。一律響應。而所有都督。則皆由公舉而來焉者也。故南京參議院。頃日遂有各省都督。應由各省公推之議定之通告。而西北各省。則另由當軸者之調和誘導。而始有承認共和之舉。其情事蓋與東南各省殊異。所有都督。或因仍其舊。或另由當軸之委任焉。以故當軸者。因亦有各省都督應由中央委任之命令。二者互相抵觸。共和國家。誠不宜有此然。權其利弊。則亦從同。以最近之現狀言之。則委任者應以得人民之同意。公舉者應以得政府之贊同爲是。今日改革政體之前提。豈不曰國利民福耶。然苟利於國而未必利於己。則且斷斷然爭焉。民之疾苦。訴爲無從。福於何有。而當事者。或且挾衆以自重。以蹂躪一切。爲其天職。喜也則通電各處。頌都督之嚴且明焉。威望素孚焉。稍不愜意。便又數其罪惡。另擧一人焉以爲之代。各省之民畏若輩如虎。又誰識其後者。此今日各省公擧都督之現狀也。以委任言之。則更多未能如乎民意。以故民間之抗不承認。亦多有所聞。若直人之逐張。即其例也。然吾以爲因仍其舊者。則尤不足與言改革。其政見則昏謬已甚。其政策則得過且過。一二私人。把持於上。稍形杌隉。則假借各團體名義。電乞挽留。美其名曰維持現狀。而不知冥昧之中。元氣之受其摧殘。應進行之事業之被其阻滯者。固已不少。此又於輕於委任之外。另闢一例。以厲民而病國者也。然則公舉也。委任也。本可謂爲有利無弊。所患者。厠乎其間者之妄爲主持。於是其利未見。而弊乃相引於無窮。自非民選議會依限成立。編制法規俾可依據。恐未易滌去今日之泯棼。而發展共和之眞精神。以與其他之先進國相周旋耳。函電紛馳。半爲爭權競利。殆不復知人世間有羞惡事。嗟乎安得潔身自好。退讓以明禮者。挽此頹波也耶。

要電彙錄

●北京來電

▲袁總統雅不欲胡都督潔身引退

孫大總統各部總長參議院口黎副總統各都督各司令各報館鑒黎副總統感電情詞迫切令人傾倒自鄂省起義南北分離世凱生長兵間晚而歸隱値神州鼎沸漁利相乘嗟我同胞水深火熱忍視五族人民萬劫不復入手辦法非以尊崇人道爲宗旨驚風駭浪一意孤行排難解紛智盡能索實賴明達鑒此愛忱同贊共和亟謀統一正欲同四方英傑修好釋嫌同室有門則披髮纓冠其兄關弓則垂涕而道若復各分畛域無術補苴豆剖瓜分同歸於盡犧牲一身誠不足惜其如我四百兆神明之冑何大局岌岌險象環生言財政則高築樓台仰人鼻息一有論約仰室難言軍政則傳染惡風如撫驕子一有譁變全局俱搖加以飢饉荐臻瘡痍滿目函電紛馳中心如搗九京之下倘有重泉若隕深淵靡知所屆山東爲南北樞紐胡都督潔身思退足爲世道箴砭惟因時事艱難不願賢者作山林之想借重之地尙望仍思同舟共濟張都督人地不宜業經調離東省諸君洞明大局必不使世凱一身旁皇於旋渦之中也鬩牆急難人同此心來電所云與長淪於異域甯暫屈於同胞金玉之言懸爲龜鑑所望共扶大義毋殘同類嗚風泣涕敢以告哀世凱豔

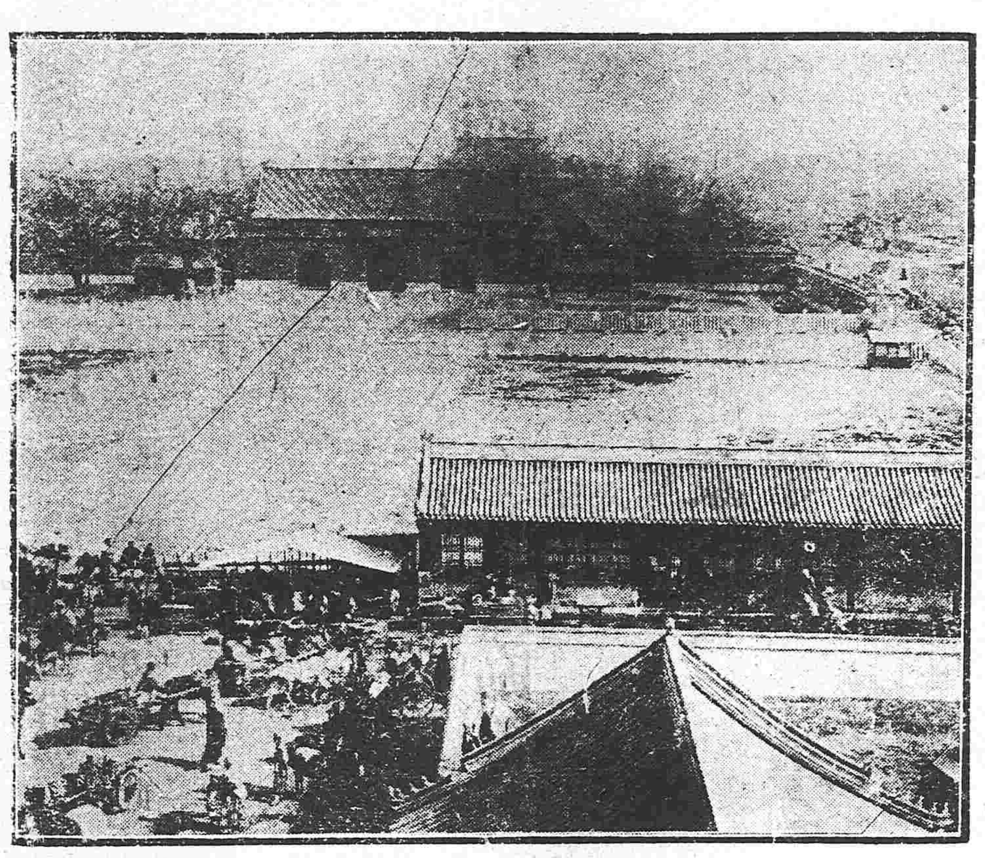

北京大清門

●濟南來電

▲張廣建電請辭職

袁大總統各部首領孫大總統參議院黃參謀總長黎副總統各省都督各報館均鑒竊廣建一介庸愚荷蒙破格栽培拔之風塵之中躋於顯要之秩到東以來始綰潘條繼權撫篆日夜急慮竭駑鈍之力以圖報稱東省居南北要衝滿洲盜在未共和以前外擊海防內清伏莽補苴罅漏幸獲安全及至國是解決南北一家本省一數黨人挾取締獨立私憾揑造妄語百計中傷日以推翻官府擾奪政權爲事賴鈞座主持於上謗書盈篋而冰鑑懸空廣建益覺感激涕零馳驅黽勉前値京津之變五鎭兵心不靖又有人乘機播弄禍在目前岌岌可危當經會同軍警寅僚多方衛禦驚濤駭浪得就安流計目前全省之內惟青州萊州少數營兵滋鬧仍有劫掠南境邊界韓臺金魚四處受得州豊　土匪影響不免告警曹州土寇竊發派兵勦辦迭獲勝仗漸次肅清其餘各府州縣民生未遭塗炭現狀不至恐慌竭力支持差告無罪現正組織輿論機關召集臨時省議會冀可廣集群言共謀幸福無如反對者膠執不化融洽爲難雖公正之紳道合志同而無以解免於讒人之口雖高厚之慈宥瑕匿過而不能見諒於異己之徒淺望既不足以服人兌聆宜莫如藏拙早已知難思退祗以受大總統國士之知涓埃未答苟利大局雖捐糜頂踵犧牲名譽有所不恤更何敢妄言高蹈自外生成奈攻擊觝排日甚一日至因用廣建一人而有損盛德寸心耿耿實抱不安與其逆流而進終墮游渦何如相機而行遂我初服反覆思維惟有籲懇恩施俯准辭職所請山東都督一缺請另選文武兼資聲望卓著之員來東接替俾廣建得弛負擔藉避潮流感戴成全實無涯涘至東省風雲緊迫新舊代謝變故易生廣建未離山東以前尋於軍警各界自應妥善維持保全終始斷不敢稍存怨懟貽大總統南顧之憂所有懇辭山東都督緣由謹電陳請伏候命令施行不勝切望張廣建叩儉

雜錄

東三省林業意見書

陳祺

教育事業第五

（一）高等教育　三省各設高等農林學堂一以養成森林行政官及森林技師教習各項人材限制畢業生不准就他項職務

（二）速成教育　森林速成科以二年或年半爲修業期三省均宜多設或廣招學生附屬於高等農林學堂內林業經始需材孔亟此項學生可暫充森林調査生及林官技師教習仍限制畢業生不准就他項職務

（三）校外教育　校外教育可分一種辦法　甲短期講習會以兩月或三月爲期集地方自治會農會有志林業文理粗通之士爲會員以養成知識贊助林業之進行　乙巡回講話於冬夏期學校休業之時派遣森林學生於各地方聚集多數村民更番講述以喚起林業思想　內刊布造林法之簡單易行者印成單行本或演成白話廣爲發給以補助私人林業計畫

試驗事業第六

（一）設林業試驗所選定樹種研究造林法行各種之試驗

（二）試設保安林模範林於各處以爲地方人民仿辦之標准

（三）每年定栽樹日令小學兒童每人植樹若干以爲紀念此法美國盛行之爲林業發達之一大原因

以上諸計畫即三者對於現有林業而求利用之得宜後三者[illegible]將來之林業而謀保護造林之法者也夫荒山原野凡農業所棄者莫非宜林之地曠廢一日即暴棄一日之利計自造林以迄伐期約須數十載之歲月材價之騰踊逐年而甚木材之銷耗更逐年而增爲市場需要供給之平均計爲國家增進富源爲社會圖謀幸福計得不綢繆於未雨耶謹就管見所及記其大略以定進行之方針若言辦法之完善則猶未也（完）

小說

夜叉美人（卅二）

老爺是到了　就見那個臉上的氣色狠不平和的　假裝飯館子　掌櫃的那個人當時就把武君從馬車上扶下來　隨即就催他開門　就聽裡頭有人答岔兒　說是誰呀　來的這麼晚　這是甚麼時候兒了　當時說話的聲音狠是嫌憐不願意的樣子　一看出來一個老婆子　看我們一來　臉上狠透着驚怪似的　而且說話　嗓子也是狠尖的　我一看他的這個舉動　也就猜透他也是個匪黨曬　這會兒赶車的　就跟那老掌櫃的說　說是這位客　可不是那個平常的客　這位可是一個財神爺你們要是不好好兒的應酬　那可不行　隨即又和他們一瞎吹　二反又說道　老爺來了　這可是一位

[illegible]老爺這會兒就　我們一塊兒同來的　那箇假裝飯舘子掌櫃的那箇刺事　就湊到他們老公母倆的跟前兒　書粧透着熟和的樣子　滿臉的笑容兒　看着彷彿和他們　爹們親近似的　就一咬耳朵兒的說道　我們是晉羽館那箇飯舘子的掌櫃的　他們那倆人狠濶　帶着不少的錢　這剛纔在我們那兒　喝了一箇爛醉如泥似的　也不給錢還帳　就打算要走　我想還能讓他走麼　所以就把他們帶到這兒來的　我打算我們湊到一塊兒　把他們的那箇錢　怎麼想箇法兒全給他騙過來你想怎麼樣　無論怎麼着　你可得好好兒的應酬着這位老爺　你只要把他伺候的　舒舒坦坦兒的　我想怎麼着　我們也有擺佈他的法子　當時這老倆口子一聽到這一番話　不由的精神一揚　說那箇不要緊　隨即滿口的應承　說他既是有那些錢　怎麼使也使不完的那麼些箇　要是想着不放心　何妨先交給我　我先替他收幾天兒　也未嘗不可以　當時這老掌櫃的臉上　雖是那麼笑嘻嘻的　然裡頭又含着點兒　（未完）

命令

●臨時大總統令

任命陸徵祥為外交總長趙秉鈞為內務總長熊希齡為理財總長段祺瑞為陸軍總長劉冠雄為海軍總長蔡元培為教育總長王寵惠為司法總長宋教仁為農林總長陳其美為工商總長其交通總長由國務總理唐紹儀兼任此令

任命黃興為參謀總長此令

現在各部總長業經任命除內務陸軍總長在京及外交總長另已派署外其餘各總長未到任以前在京原有各部事務暫行照舊辦理以待分別交替此令

陸徵祥現在出使未到任以前外交總長任命胡惟德署理此令

京城地面近日漸就安靖乃聞居民誤聽謠言仍多惶惑當由於造謠生事之徒暗中煽惑冀希聳動閭民自相驚擾得以乘機肇事為害閭閻飭民政部步軍統領衙門出示曉諭商民照常安業謀保身家勿受匪徒煽惑中其奸術自招慘禍即使偶有傳聞儘可赴就近廳區詳細探問事實自不致為所搖惑並飭該衙門重懸賞格嚴督兵警加意巡防倘有造謠匪徒即行拿獲立置重典以維秩序而息驚疑此令

兩江一帶軍隊衆多事體繁重系該總長黃興威望卓著情形熟悉特任命統轄布置現值建設肇始時艱孔殷該總長素顧大局務當力任其難為國民謀幸福本大總統有厚望焉此令

各省選舉參議員原限期於電到日起一月以內辦竣現既定以臨時省議會為選舉機關是臨時省議會成立期限應在選舉參議員之前除已經設有臨時省議會及已選出參議員各省外應即迅定簡易選舉方法限於參議員選舉期前先將臨時省議會組織成立勿致誤延此令

北京專電

●胡瑛之位置

胡英力辭山東都督聞袁總統擬電召胡英晉京充拓殖總監

●比國亦願加入借欵團

比國借欵曾經四國公使之反對頃聞比國財團恐將來撥資之窒難擬加入六國借欵共同將事藉以免除國際間之轇轕四國代表已將此事電照本國政府請示辦法

●藍軍派員接收

關外都督藍天蔚現已辭職並請袁總統派員接收所部軍隊聞袁昨已派某協統前赴煙台

●照請賠償戰時所蒙損失

駐紮漢口英美德法等領事頃將革命戰中外人所蒙損害詳查得實咨請中政府一律照賠就中漢口美孚洋行損害額尤鉅

●愛國公債截止日期

招募愛國公債限三月三十一日截止擬另招募民國公債現正在擬訂章程中

●修訂條約先聲

袁總統意擬推伍廷芳充修訂條約委員長昨已電致伍大臣早日來京預備一切

●回民自應有選舉權

新疆都督袁大化電致袁總統請予回民以選舉參議院議員之權

●慰留唐總理

唐總理因組織新內閣及借欵問題異常棘手頗萌退志日前電致袁總統告退並推孫文及伍廷芳均堪總理等情聞袁總統即日電覆竭力慰留

●參議院與資政院之代謝

唐總理偕同內閣各部長准於四月上旬入京組織統一政府開設北京參議院聞參議院以南京舊有議員十三名舊有資政院議員四名及各省所舉二名而組成並聞舊資政院已於三月二十八日實行裁撤

●外官制大綱

各省官制不久發表聞其內容係各省設都督及民政長官二缺都督由中央政府派充統轄兵權民政長官則由各人民公舉掌管民政

南京專電

●各部總長已確定矣

二十九日開參議院孫文唐紹怡黃興及各部長等三十九名均列席唐起而述民國成立之由來々外交財政為難情形並述及借欵接濟之不可已嗣即發表各部總長名單如下

外務總長陸徵祥　內務總長趙秉鈞
財政總長熊希齡　教育總長蔡元培
陸軍總長段祺瑞　海軍總長劉冠雄
司法總長王寵惠　農林總長宋教仁
工商總長陳其美　交通總長梁士詒

各議員審議之後舉行記名投票除交通總長梁士詒未經全體承認擬暫從緩決外其餘各總長概經承認並黃興充參謀總長一事亦已確定聞唐總理即日據情電告袁總統以便早日發表

●孫總統宣告辭職

三十日孫總統親蒞參議院正式宣佈辭退總統之職任聞孫中山當於日內起程取道漢口前往北京

●議以胡漢民充駐日欽使

唐總理在參議院提議胡漢民派充駐日欽使

●黃興近日之態度

黃興昨語人曰予素無軍事上之心得菲才何堪重任此次雖蒙調充要職不久將行辭退又云解散軍隊蓋為至難之問題想須緩至一二年後始行解散在其間揀選精銳編練強軍則不但免致軍隊擾亂而於國家前途必有裨益也聞黃君不日將赴北京蒞參謀總長新任

●新內閣似尚未能穩固

唐總理與趙秉均段祺瑞等意見本不相合加以南北勢力之衝突將來恐不免釀起波瀾新內閣之基礎意者其猶未能穩固乎

外電一束

●墨亂近情

據美電云旅墨美德兩國人現請駐墨美使分與軍械軍火用以自衛英僑等聞已預備專車遷至維拉克爾避難大總統馬的魯深恐叛將俄魯哥侵入首都現已預備逃竄云

●義土之鬨爭未已

據俄京來電列國調停義土戰爭因各國意見不合迄無眉目聞義國現擬派艦隊侵入黑海

●俄國反對借欵之宗旨

據英電云俄國反對四國借欵聞其要旨在與中國接壤之諸國恐因之不免增加軍事之負担云

●反對婦人參政權

據英電云英國下議院討議婦人參政權法案多數反對該案遂不通過

●勞銀最低率案通過

據美電云英國限定勞銀低率案上下兩院均已通過

中華民國教育部批

[illegible]

往上海定期輪船廣告

西京丸　陽三月卅一日(陰二月十三日)正午開
神戶丸　陽四月三日(陰二月十六日)正午開

大連開 每禮拜三 每禮拜日
上海到 每禮拜五 每禮拜二
上海開 每禮拜日 每禮拜四
大連到 每禮拜二 每禮拜六

頭等票日金四十圓(一去)日金六十四圓(來往)
二等票日金二十五圓　同　四十圓
三等票日金十圓

本事務所及在營口遼陽奉天鐵嶺長春各站均可發賣聯絡船車票
兩輪船現均備有無綫電信以期送信迅速而謀乘客之便利

南滿州鐵道株式會社
大連埠頭事務所

日本郵船會社瀛船廣告　由大連埠頭起

山東丸　陽四月一日(陰二月十四日)正午　往太沽牛莊
汲路丸　陽四月一日(陰二月十四日)後四時　往芝罘太沽牛莊
高砂丸　陽四月二日(陰二月十五日)正午　往太沽

日本輪船會社代理店　三井洋行大連出張所　電話(二一〇〇)(四六〇〇)
乘船票由本出張所自買如有乘客請至本所購買

英商 太古洋行

頂上洋白糖
保火險公司
東三省各處均有代理

俄商 秋林洋行

啓者本總行開設在哈爾賓有年矣所有貨物除零發外並指期定貨均可隨意今由本國運來分設奉天鼓樓北坐東向西門面
毛氈子 大哈拉 毛布 扣絨 斜紋布 哈機布 印花布 黑嗶子布 鋪地漆布 及罐頭食物 各色洋酒 又有頂上香濱酒 地圖牌白蘭地酒 白美異常價值格外公道 五金鐵器 佛銀之犁杖 裁縫機器並木匠應用器具 及廚房木鐵傢具俱全 金銀鐘表 留聲機器八音琴 鐘頂上千里眼 長腰皮靴 各樣香水 子牙粉 各樣藍油磁 呼白磁等 呼象皮套鞋 烟捲 方糖 凡日開飯之用物一概俱全不及備載如蒙賜顧請移至本行面議一切價值格外克己特此廣告
中國電話二百九十二號

開文圖書印刷有限公司 廣告

本公司開設在奉天省城九門內木行胡同門牌四百七十八號聘有精良技師專印文告講義報章雜誌仿單小說名片信紙及一切著述各件現己購到大小機器各號銅模鉛字並石印各具與各種圖書運到後定於陽曆四月七號先行交易再行擇日開張如蒙各界光顧本公司務求印刷鮮明取貨迅速校對無訛紙張堅潔一切花色可以隨時約定至於價格則當格外從廉本公司用以酬雅誼而廣招徠此區區之微意焉

昨閱貴報花界消息欄內載有天順班花媛媛事令人不解余亦隨友人充邊務者備悉媛媛始末渠本蘇産溫潤風流其性情容貌富爲花界特色不過語言稍簡初見之似以爲落寞其實一往情深令人相對神移且伊並未嘗自鳴清倌何云假充玉於妍茶壺稍知自愛者且不爲況云

九重黑香皂　各處均有出售

西豐特色

藉墾務勒索荒戶仗勢力強霸娼妓西豐縣蒙荒招墾委員李文峯係趙子匠出身後以買賣皮張俗呼爲跑山行爲業前曾充八面城鹿二尹之門丁受其庇蔭由市儈一躍而充今職自辦荒務以來自鳴得意其烜赫之威甚屬任性妄爲罌粟之嗜好己深設賭是其常事心目中不知違法名譽爲何物凡局內之事不按規則辦理抱定營私肥己主義如農愚領荒之戶到局交價換照須出照費若干圓始克得照否則即多方勒掯故意羈遲至交價之銀除吉林大翅元寶外勿論何項足色實銀一概不收以銀圓交價者每兩必照一圓七角核算然荒務局既設西豐荒戶交奉天方可而西豐又不能收其滙奉天之原因蓋在希圖每錠實銀在得滙利四五兩之多故非局例也倘荒戶交款稍遲即派差傳壓恫嚇此李文峰壞荒務魚肉農民勒索金錢之流弊此其大畧也更有甚焉者尤令人髮指眦裂之事在霸娼也而李文峰自上年到西豐娼寮在韻芬書館與妓女苹琴交熱甚近來立意謀借永好藉其銅臭強迫領家隨某割愛然隨某與苹琴相依爲命不肯李又運動警兵將隨夏楚不堪竟將該妓留於本局禁不令歸自作身價六百圓隨仍不允又嗾使苹琴飙擄隨某髮辮批頰數四大肆攪鬧以寒其心現仍留局不放李文蜂遂對人言覇此妓之意己誠務達目的而後己此等特色人物登諸報端俾士君子觀覽焉　被害老農等赫斯利夫具

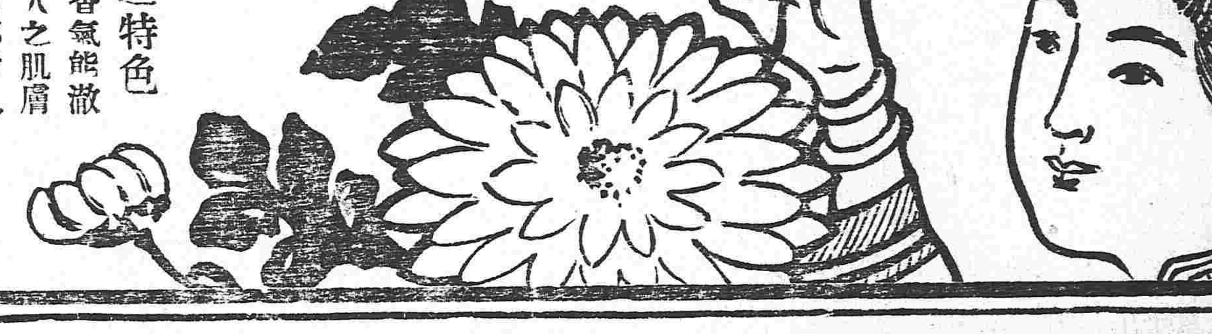

本品之特色
●香氣　香氣能澈人之肌膚馥郁耐久各界貴紳淑女一日不可不用該皂也
●品質　品質之佳係中外醫藥大家等之所化驗證明凡該香皂無論淡水鹹水均能與之融化並不變其效力
●效力　應用該香皂最使人膚有潤光婦人用之則益增艶麗
●受賞　物美價廉爲世界香皂中白眉己在世界協覽會受有名譽金牌
本品應用最新化學以最新發明之機器並經老練技師監督加工精製之優良品也

保人壽險

同胞可大注意言
同胞深求注意除貧進富之方法

同胞注意自強幸福　除貧有富人道進步

▲中國出現一寶▼

特別良藥一種名曰保壽補血壯力丸發明救濟同胞借壽極便法服壯力丸者不但保壽常命且能保一世百年永不生病症保無亡故之事四百萬萬同胞深求注意注意自服自強能轉弱爲強如有久服壯力丸者本藥房可保人壽常命又保病險若有保人壽險者或保一年或保百年均可每年保險藥費俄洋三十六圓至六十歲爲度由六十歲至百歲者每年保險藥費俄帖一百八十元整凡服本藥房壯力丸者即保百年內永無病症亡故之患有願保壽病險者注意百年內如有臥床重病或亡故者真明就地村正副察驗確實據其圖記來函告知或親人來至本堂執其村正副憑據本藥房文明交往以挪信用即將保險藥費一極退回分文不留無論何城鎮同胞如有認可保壽病險者即將俄帖會票遞郵局匯下應該壯力丸若干打並保險執照本藥房立刻交郵局奉回不悞决無外錯今正月間合埠瘟疫病發現之際有人保壽險者不下千名並無一人亡故內外城鎮函寄認可保人壽險者甚多全省各城鎮商家代理經售者七千五百六十三家俱都歡迎認可代理經售之家另有拆扣函議　吉林五洲大藥房
壯力丸與各名補藥服之同功比效大加冬寒服者加暖富日功效之證據保壽補血壯力丸在上海京津發售年久每年銷售千萬打之數服過壯力丸病全愈之人無不念此藥眞可如實之妙藥也服藥功效冬寒服之身體加暖

保壽補血壯力丸治病功效

奉天大西關元寶石胡同口源盛德鐘樓南長壽堂營口華商報館錦州仁濟大藥房雙城德昌盛阿什河春發福

●咳嗽吐血 ●哮喘吐痰 ●五勞七傷 ●諸虛百損 ●身體虛弱 ●筋骨酸痛
●腰疼腿痛 ●半不身遂 ●腰腎虧損 ●瘦弱無力 ●胃不消化 ●飲食少思
●頭疼腹痛 ●煙後身軟 ●精神不爽 ●房勞過度 ●頭暈目眩 ●先天不足
●後天失調 ●五淋百濁 ●胸膈彭悶 ●陽精不足 ●夢遺滑精 ●見色滑精
●婦女病症 ●胎前產後 ●經血不調 ●月經不准 ●久不生產 ●赤帶白帶
●幹血勞症 ●胎動不安 ●紅白痢疾 ●霍亂吐瀉 山海關泰西大藥房濱州以上

各症服藥無不全愈屢試屢驗無一不效華英大藥房寬城子國民報
大瓶補血壯力丸每瓶六十丸三十付小瓶二十四丸十二付價目大瓶俄錢一元二角小瓶俄錢六角大瓶每打十二元批發格外折叩另有章程郵費一概不加中瓶每打俄洋六元　北林子一善堂呼蘭府一善堂西集廠同和義上海席公館天津華英大藥房京都三眼井謝華書局　白彥州順發興中國各省各埠各大藥房均有寄售如無從購買之處請備價寄哈爾濱北大街本堂函購無不當辦奉上如會兌不便一角之下郵政票寄到敝處將藥急可郵回萬無致悞　總發行所哈爾濱傅家甸十字街北路西一善堂大藥房謹啟
售處　道裏中八道街中間路北三合興中九道街西頭路南廣聚東

當大陸新莫設店之也經其之
……東三省諸先覺……華民國立成時之……以下各部員均己……改裝以圖革故鼎……外實令吾人欽佩……諸君當此先覺之任……之事務望先到敝……物資必不至招他處……萬望諸君之注意……開業數年抱有諸多……喜諸君惠顧竭力善……廉其價格以付諸君……焉
蓬萊號主人謹啓

陳列所開所廣告

……四月一日開所售票任人遊覽屆時望……踴躍爲盼

共和肇國記

●西報記唐總理●到滬後之言論●

大陸報云國務總理唐紹儀刻住客利西飯館店不久嘗赴南京發表內閣人員唐君抵滬後聞有以其英比借欵爲失信者大爲駭異此等責言大都出自德國消息且在唐離京之後故唐君未到滬時未之知也昨晚(二十二號)唐君有正式宣告稱英比借欵並無失信之處者曩吾中國之與四國銀公司訂約按期付欵若干其已付欵項隨後當併入大宗借欵之內(第一次應付三百萬兩已如期繳付至第二次應付時適値北京兵變事起外國銀行家因此扣留不付而中政府需欵甚急乃借德英比銀公司欵項以張家口鐵路爲抵押條規大旨相同蓋此項借欵將來亦須併入大宗借欵之內也英比借欵商酌歷兩閱月四國銀公司代表亦所深知云至法人先應得張家口鐵路之借欵唐君並不抗辯但謂此舉一無關係不過法人於張家口鐵路上第有一次借欵乃法人反對第二次借欵理殊不可解海關歲入擔負甚多可爲確證也唐君因借欵棘手故南京之行延遲如此其久倘借欵無有阻滯唐君嘗於十日左右到滬而內閣人員是時亦可發表矣唐君以吾中國漸次平靜而商業重形發達希望頗深目下中政府首注意者在遣散軍隊軍隊刻有五十餘萬人擬就各軍人鄉里給餉解散一俟欵項有着即須實行新軍多農民故最緊要者當使其播種前能安歸鄉里而已唐君意見以爲軍隊遣散後中國秩序可以規復惟遣散軍隊不得不有賴於欵項耳從唐君抵滬者有南京代表前次未回者數人如王君劉君陳君等合以唐君秘書員共計十一人

●臨時參議院發●表期●

關於組織北京參議院一事袁大總統日前在迎賓館召集各部首領熟商數次現已決定擬於大約陽歷四月初一日實行公布議院一切施行章程並召集除由南京北來之議員十餘名外再將資政院議員十餘名及各省所選擧之議員各二名赶組臨時參議院俟開院後再議正式的選擧開國會云

●都督握兵權問●題●

唐總理昨日電致袁大總統內容頗係秘密外間不易探悉玆據本館所聞云此次關於各省都督是否握兵權一事唐總理業經與南京政府妥商略已決定各省都督各有兵權但應由大總統直接選任至於各省民政長官須俟國會成立後公推之以副民國之本旨並聞大總統昨回電允認云

●新疆回部爭議●員權●

聞新疆袁大化來電云爲此次中國組織共和係顯言滿漢蒙藏回五民族之組成但查議員之選擧回部並無一額實屬不合應允准回部亦有選議員權以便組織而符共和之名實云

●唐總理之回京●有期●

聞袁大總統昨日接到唐總理來電略云新政府各國務部長業經與孫總統及參議院妥商決定擬於日內偕同新任國務長及參議院議員數名離寗大約於四月初三日即可到京以便組織統一政府及北京參議院並聞大總統昨又命籌備處預備一切辦法云云

●是豈地方之福●耶●

北京自兵變後宣布戒嚴之令軍警布置極嚴地方秩序因之恢復在今日已無警耗之可言而一般造言生事之徒惟恐地方安寧秩序整飭于前日晚間揑造有警以爲土匪搶刼之線索巡警亦作盲從七時即禁止交通一時闔城爲之不寧至詢其究係何事則居于南城者謂北城大亂居于東城者謂西城有警且有于昨日大搶一天之語各處兵警又自不小心竟有走鎗情事以致商民大爲恐慌甚有一夜無眠者似此無端自擾大非地方之福也

●王寵惠與陸徵●祥●

現南京政府外交部長王寵惠爲陸氏最器重之人當其在歐留學時陸氏嘗與以種種便宜王氏自知後輩亦極力推薦陸氏云

●臨時政府之存●在期限●

臨時政府設立之時期南北迭經籌議迄未確定辦法袁總統前有主張一年爲度即行成立正式政府之議亦未決定擧辦茲聞袁於南北紛爭及外憂內患種種交迫險象計將臨時政府名義之期限設法縮短俟一切建設問題辦有端倪即行成立正式新政府以期鞏固國基頃聞此事已定六個月爲期期內由國會會議制定憲法成立正式政府幷選擧正式大總統云

●夜間鎗砲聲之●所由來●

日來謠言甚多加以夜間外郊地方時有鎗砲之聲京中居民頗不安枕軍警各界分頭探訪聞實係南西門外有廊房莊莊內農商自衛極爲得法前曾潰兵經過皆經擊走現在該處人民每於夜間故放抬鎗數聲以示有備此種抬鎗聲洪如砲此夜間槍砲之聲所由來也

●參議院議決女●子參政權●

頃接上海專函云此次女界代表林某要求女子參政權一事始而參議院對於此案幷未通過至十八日開會遂以多數表決現在南中各界對於此事多不謂然連日有函電質問參議院通過此案之理由參議院現亦無詞自解幷聞此次要求參政大權之各代表多係去年女子北伐隊中之人物曾經宣言謂如有出而反對者即以手鎗炸彈相對待云

●川盜刺傷美人●之消息●

文滙報二十五日漢口電云現聞有由宜昌往重慶之美國教士一人中途爲盜所傷已因傷重不能起其同伴亦係美教士二人皆受重傷已復回宜昌彼等三人此次皆擬返四川未知所經之處有暴動情事現據此間消息暴動之處幷無仇外之意云又據上海某領事接今日北京電云前電所云並非教士乃係前淸政府所聘之四川成都大學堂之教員共四人內一人名乃脫皆因近來亂事奉駐宜昌領事貝克爾君之命來宜昌暫避乃脫君則嘗即直至上海其餘三人爲希爾頓昔克司君哈夫門君近得貝克爾君電諭令彼等可以回川於是一同起程至來電中幷未指明三人中何人業已斃命三君皆係中年希爾頓君爲美克立福省人昔克司君爲維斯康生省人哈夫門君爲奧海阿省人希爾頓君來華已三年餘二君來華後祇第二年云

●各省紛紛電請●借債●

近總統府連得陝豫江鄂贛皖川粵等省都督來電其中關於邀求允准由本地自行向外人借債之電十居七八總統以借債爲民國不得已之擧若各省紛紛效尤其必蹈波蘭覆轍已一律電阻由總統籌集巨欵資助矣

●電阻直隸都督●之舊話●

奉直魯協會致張君錫鑾電云直隸已公擧王君芝祥爲都督請君自愛勿到任免起衝突直隸參議員谷鍾秀致袁大總統電云直隸已公擧王君芝祥爲都督請卽加以委任以順輿情張君錫鑾請飭勿庸到任免生枝節又致新委直隸都督張君錫鑾電云都督須由人民公擧業經參議院於二月十六日議決咨由孫大總統照辦在案袁大總統委君爲直隸都督非人民之公意與議案不符全省人民斷難承認請君勿冒昧到任生衝突

●南京同盟會本●部致各報館電●

各報公鑒由本會總理孫先生令查七十二行商報本月九號所載南京同盟會本部廣東分會歌電一節查本部並未發有此種電文南京亦並未設有各省之分會此電無從查核除呈報孫總理外特此聲明南京同盟會本部幹事叩

●同盟會本部幹●事張汪二君答●覆上海報界黨●界書●

前日上海各報界黨界因天津民意報廣州七十二行商報登有南京同盟會本部廣東分會去電有滬上各報及各政黨人物多被袁大總統買收等語致電向南京同盟會本部詰問繼等即南京同盟會本部之幹事今日特從南京來以筆代舌謹答復於我最敬最愛之報界及黨界一言一蔽之曰兩歌電皆陰險小人之造謠冀同盟會與北京政府及上海報界黨界同生惡感以快其個人之恩怨如是而已最可笑者南京同盟會本部素無廣東分會之名目獨歌電有之特別標而出之曰廣東醉翁之意明眼人自可目逆而意解又寗局函復歌日並未發有此電則電之發自暗昧之地點亦可想見民意報等特不加細察覩若閒電隨手付刊致鬨一小小風潮適滿奸人之意並使我最敬最愛之大總統暨報界黨界皆蒙惡聲頗足憤嘆且事因同盟會而起同人等尤深慈歉悚所幸同盟會之目的惟以草率勇進求全國父老兄弟姊妹之扶掖匡贊久在革命時代爲海內所矜亮今得海內豪傑之先驅本會同人亦共相奔走遂確立統一之中華民國同人特因報國之勞較之一切同胞未盡百一故復以本會組織政黨求完未竟之志同人等末居新進正欲藉今後同盟會之政黨以承全國報界黨界等之大敎共匡民國於萬安則決不至於漫罵市怨妄自菲薄可知也故敢掬誠公布以釋羣疑惶恐無任主臣張繼汪兆銘叩布

批示

▲公署批示●●●●

一葛松林即子陽呈批此案前據西豐縣買令具覆到轅當經前軍督部堂錫批示此案葛松林接買地畝旣有照據可憑應由該縣具覆勘明確按畝撥淸飭令各算各業該地雖經姜太費去工本開墾成熟而估種數年得失亦足相抵不咎其侵佔之罪已屬格外從寬所有前交地價洋一百元應由該縣如數發過姜太具領勒令退地等因在案何以時閱年餘尙未辦結殊屬玩延據呈前情仍仰西豐縣査照前批迅速辦結具報毋再違延滋累副呈抄批併發

一劉萬發等呈批查此案前據該府暨署守呈覆尙以據呈災重民國所有蘇成芳等浮多畝擬淸統至明年麥秋成後再行勘丈仍歸各原業承領等情係爲顧食民難起見應即從權照准以示格外体恤惟屆時即須繳價承領不得再請展緩劉萬發等曉瀆不休希圖轉賣漁利幷准立案不行等因批飭度支司轉飭遵辦在案據呈前情著即遵照勿瀆此批

▲民政司批示●●●

一日本亦水莊太郎稟批據稟已悉查此案前經金龍亭備函請領已批飭巡警五區詳查在案應候稟覆再行飭遵此批

奉天 電話
▲專運天下名廠眞貨▼
工程建築用鐵器材料各種工廠用機器各匠
各埠諸君公覽嗣後如與敝館來往關於事務各事須認明敝館之圖章赤色(盛京時報館)圖章紫色(奉天盛京時報館)圖章方係敝館
天氣豫報
●急車每禮拜四、六開車

洋行　門街四
●專用鐵……各色油漆顏料電燈電鈴機器
●材料等件五金雜貨一概俱全不誤主顧

報　各分局及代售處均盃本館如派員去取報欵持有鋼印單并有本館圖章及主任人印者方可照付若無此証如有錯誤本館概不承認
奉天盛京時報館啓

長春　營口　大連　地方　南又東風

東三省新聞

◎奉天◎

●都督已易服矣

東三省都督趙次珊素號守舊故至今尚未剪髮聞都督以共和時代百度維新前淸時代之翎頂長袍不適於用故接見僚屬時已改服短裝想剪髮當亦不遠矣於此足見謂都督爲非實力奉行共和制度者皆忌者所妄揑也

●司使將易

民政司吳司使因地方人情均不熟悉且於警政未諳以致辦事諸多隔膜自顧恐難勝任現已擬辭職矣

●大淸銀行改爲中國銀行

趙都督昨接度支部咨開以大淸銀行爲前淸所設亟宜改革爲中國銀行發行新紙幣其以前之紙幣歸該行陸續收換不再發行聞已行知該銀行知照矣

●巡防馬隊獲匪回省

撫順黠匪猖獗前經都督遣派巡防馬隊第一營前往擊勦致被該匪等槍斃幫哨官朱正兵二名已誌本報日前該營官兵等迭與黠匪接仗奮不顧身終將該匪等擊散分投他處並生擒匪首老疙疸一名於三十一日經馬兵數十騎押解回省營交營務處訊明懲辦矣

●勸業道愼重鑛務

職商馮玉璋日昨在勸業道具禀擬報領海龍府香爐碗子金鑛請給採照以便試辦等情陳觀察以查該金鑛前經中英美三國商人開辦並未大收効果該商如欲報領非廣集資本不克濟事仰將所籌之資本究有若干存於何項商號並所擬開辦章程一併詳細另呈以憑核奪飭遵而昭愼重云

●奉天府之中學與師範兩校庶幾可望開辦矣

奉天府所設之中學簡易師範各學生均已陸續在省公請學務公所速飭該堂開課以免久候現在世總辦已札催該府轉飭該堂監督迅速籌備一切尅日開學以免各生守候徒耗旅費云

●保舉警務長不准

營口城廂議董兩會會員日前來省在公署具禀保舉該處紳士郭寶印爲警務長以資整頓而保桑梓趙都督以營口廳警長早已委定有人況用人之權地方士紳亦未便干預所請碍難照准現已札飭民政司轉飭該議董兩會知照矣

●測繪學員實地練習

奉天測繪學堂第二班舜届畢業之期故該堂總辦史久亨參議請款五千元飭令本堂監督景雲章君督同各科教習率領全班學員前往遼蓋一帶隣地測量藉資練習于陽歷七月期滿回省再行考試畢業頃聞該堂各員現已整頓行裝即於初二日起程前往矣

◎鐵嶺◎

●巡警嚴防都統署

昨午至大東關見有警兵多名在副都統署附近核巡頗形嚴密探悉警務局訪聞有某黨一人由某處來奉匿藏都統署胡同不知起意何居後經警局函詢有無其人該署堅稱未見故派本巡警兵四面設卡嚴加盤查以防逃脫云

●縣會開會禁烟

陳大令現奉趙都督諭令禁烟遂札交縣會會議二十九日縣會召集軍警官紳工商學界開會集議擬每處舉評議員一人方能將禁烟事宜辦理完善云

●人力車罷行之結果

人力車因不納車站稅金遂一律罷行經日人自雇車夫上站中國車夫亦納稅拉客然日人車夫已添二三十名中國車夫之利已被其分去不少矣日昨日人所傭車夫某甲因爭車價車夫倚日人之勢自將洋車踼壞藉以抵賴嗣經巡警排解事乃始了云

●預警充當巡警

四路分區每區裁撤馬巡十名改編步巡二十名其添募巡警十名均用鄉間預警自備槍械公欵既可撙節而預警均係土著當知維持桑梓之義務誠一舉兩得也

◎營口◎

●教練所有遷居消息

警務總局教練所向設在雙廟街胡姓之房屋茲聞該所長錢慕韓君以該院房少既不敷用且狹隘殊不軒敞空氣不得流通以致學生多有罹病者茲已在西頭勘擇合式之房以便遷居云

●日領署已遷居

駐營口日本領事署擬將現有原房拆去從新起造各節已紀本報茲見該署已於昨二十日起搬運傢俱出署一面即動工將原有房間拆毀並聞建築之費估定日金九萬元云

●教練生換領單衣

本埠警務教練學生原領冬季單衣刻已舊敝且天暖已不適用聞已由王局長商同該所長錢慕韓君按照該生等人數從新購製單夾衣若干套及靴帽等件現已製齊發交領用矣

●道憲命駕弔喪

前任奉天度支使齊司使福田卸任後瀛眷寄寓本埠永世街福慶巷內月之二十六日其夫人在寓因病逝世道憲袁觀察及與齊公素有世誼者均於昨三十日命駕赴該寓行弔並贈喪儀云

◎法庫◎

●未來之法庫廳

署理法庫廳篆國司馬璋到任以來辦理一切事宜頗有條理深爲地方所欽仰前因聞上憲有撤調之說各團體以國公辦事勇敢未便任其就去當經聯名禀懇挽留聞已奉督憲批准現聞又有改委張雨岑署理並有委直隸廳某接替之說未知究竟如何

●熱心興學

廳署前奉上憲札飭將所有新政一律停辦欵項提作兵餉等因當經國司馬遵即轉飭城廂自治暨各學堂一律停辦加以去歲水災學欵支絀該紳董業各遵辦現在國體大定他城學堂已陸續開辦昨勸學員長周用三君邀集各團體會議擬請各教員暫盡義務俟將來欵項籌有端倪再行支給各教員職員等無不贊成聞已定於陰歷二月十五一體開學於此可見學務人員之熱心教育矣

●殺斃四名誌聞

廳五十里塔子山屯住戶崔衆和前爲大孤家家萬盛當執事嗣因該號關閉崔即回家務農其惟狡詐爲富不仁昨因崔之工人焦某馮某短欠某叟食物洋二角該叟因用錢孔急赴崔院向該工人催討被崔瞥見即將某叟連同該工人百般詈該叟未敢與較抱頭而去崔即得意異常復詈罵工人不止經旁觀勸止事乃始寢昨二十七日該工人等進屋食膳崔又罵不休以致互相毆鬪該工人即用刀將崔砍傷並其二子及親誼謝某等四人先後斃命旋爲該村長知覺即往看視該兇犯已遁逃遁無踪經國司馬親往詣驗一面札飭各區官弁並報明上憲札飭各屬一体協緝務獲究辦云

◎西豐◎

●匪患悉平

自開原匪亂後盜賊蠭起波及西豐四境不獲安甯幸各長官調度有方士卒用命地面未受大創然么麼小醜不時出沒其間受害之處未免有之近因匪首于小丁子大英字及楊黑虎陳玉舒等先後被誅餘匪胆落立時解散故邇來所屬各路均無匪患農民樂業矣

●縣令注意禁賭

邑宰鹿學厚大令日前傳諭警務公所謂該營雖改巡防警察性質猶存其保衛治安預防危害之要義尤應注意查近日邑中賭風大熾凡深街僻巷喝雉呼盧之聲洋溢戶外況賭爲盜媒若不亟爲取締殊與治安有碍聞該營奉諭後即於三月二十七日夜間派兵四出同時拿獲賭犯四起送案至如何懲辦尙未探悉

◎大東溝◎

●糧船私運包米被扣

每年春季糧商船運雜糧出塘者爲數甚夥今春因包米價値騰漲故商董兩會開會議禁包米不准商販轉運出口以備接濟民食昨於陽歷三月二十五日竟有奸商私運米若干經當地貧民查知不期而齊集百餘名至商董兩會告發當派巡警前往扣留云

●其愚不可及也

昨據埠西龍王廟街友人來函云該處河北小村屯居民高某夫婦生有一女年甫二八尙未字人該女純孝性成月前母病侍奉湯藥未嘗稍離已而母歿該女痛不欲生竟服芙蓉以從母於地下雖曰其孝甚愚但誌之愧以當世之女子尤足多也

◎遼陽◎

●堡防長有升管帶消息

遼南沙河一帶因去歲黨匪滋擾多賴劉單子保護始無他虞嗣由各屯公禀洲署轉禀大帥批准招降予以自新之路既而復保留爲沙河等屯堡防長由該屯等籌欵津貼劉單子頗能改過自新不辭勞瘁晝夜梭巡地方賴以又安今因堡防消滅聞有升充巡防某營管帶消息未知確否

●防患於未然

遼陽城垣向分六門牆高堅固除高麗門及小南門外餘均築有城樓惟大南門(即豐樂門)門樓當日俄交戰時被礮轟裂僅餘東北隅一角近年被風雨摧殘勢將傾墜該門爲通衢大道車馬人夫來往甚夥殊覺危險故警務長朱君積於日昨特僱工將該樓盡行拆去云

●簡易識字學塾停辦

教育會於前年七月間附設簡易識字學塾專爲年齡較長並貧寒子弟無力就學者而設故一般略識之無者無不勇躍爭先入堂肄業現在己歷三學期茲聞該會奉照督命令以地方公欵不足將該塾暫行停辦已於陽歷三月一日實行矣

◎綏中◎

●票匪突如其來

西鄉高家窪子張姓家二十四日晚間被票匪四十餘名搶掠空倂綁去家人四名勒以重欵相贖警報到縣隨派警巡兩防營馬步隊前往剿捕該匪扼險相抵現猶未見勝負云

●明火搶掠刃傷事主

北鄉寬邦區大票屯王姓家二十六晚被胡匪十名排門而入明火搶掠並將王某殺死復刀傷其子捆負而逃二十七日早經呈告巡防營捕獲適該營管帶勦匪未回王大令雖派隊遊擊竊慮兵力單微倘案不破殊足啓匪之輕視云

◎新民◎

●巡防統領晉省

右路巡防營兵其一部分駐紮在新立屯茲悉二十六日該營統領馮麟閣隨帶護兵十名由白旗堡上火車路過新郡直赴省垣云

●陸防勦匪回營

前因黠匪入境擾害治安經駐紮巡防陸軍各遣隊兵前往勦捕已誌本報現聞黠匪已分別遠逃追拿無踪該軍隊于二十六日已撤回本營矣

●陸軍剪髮者日多

自共和成立後剪髮易服之風先徧于陸軍現在二十鎭各營官佐剪髮者已十有八九維新之象可見一班矣

●重申禁烟命令

本郡張大守遵奉大總統命令出示曉諭烟論官兵商民均應斷絕鴉片勿得故犯致干查究云云

◎安東◎

●米價奇貴

本埠自去歲因民軍起義後外來糧食迄今不至以故米價日見增加刻下白米每斗增價至四元八角有奇實爲歷年所未有民食艱難即此可見

●藉作酬勞

前駐防安東巡防步五營哨官竇耀生因巡防勤勞致抱采薪於日前辭職已誌前報茲悉在安東醫院已調養全愈擬赴京師一行惟宦囊空虛藥費無措嗣經警督商同商務會暨水警總辦黄深父氏以此欵由公家代償以爲酬勞云

◎吉林◎

●金融界之風雲片片

吉垣今春金融窘滯銀價昂貴商戶賠累難堪現在大小商舖已一概不收毛錢以致訟案纍纍無法訊理昨商務會協同董議兩會提議維持中法議妥將銅子每枚作價三十文毛錢限二十四日一律禁用故近一二日間因毛錢致起紛爭者更不堪言董議兩會會議設法此後惟不知有無妙策也

●遣調防軍

吉省胡匪猖獗各屬屢次告警陽歷二十三日陳都督札飭駐長誠統領速將馬步三營開往農安四處勦匪保全治安又將步隊一營開往伊通州協同軍警鎭壓地面所遣馬步四營仍駐長春俾資固守聞誠統領以長春爲南北要衝兵單事繁不足固守遂電禀陳都督將甯安防軍改調長春以資保衛云

●胡匪猖獗之原因

自阿城東南沿東淸鐵路烏吉墨一面坡等站聚有胡匪三百餘名肆行搶掠擾害治安究該匪之所由來因今春海參威華工已被俄人尽行逐出該苦工以謀生艱窘故間有不法者糾衆搔擾云

◎長春◎

●是否暗殺隊

昨有青年二十餘人乘南海車來皆効日本裝束分住在北大街各客棧傳說係暗殺支隊聞張局長得此消息後即報告道署一面飭第一區帶探虛實速行具報云

●亂兵宜防

聞兵備道孟觀察秉初日昨邀集巡防統領誠德堂君及張局長雲生等議及京津之亂全係軍人藉端滋擾現雖勦平而逃竄他境復行搶掠者時有所聞長郡地屬衝衢務宜嚴加防範以保公安當經誠張二公各飭所屬一體嚴防云

◎哈爾濱◎

●胡匪猖獗

農安縣前告匪警已經誠統領派遣步隊一營前往捕擊乃該匪等此竄彼擾出沒無常故近日小合龍西許家窩舖搶掠綁票等事時有所聞該處鄉民大有日不聊生之大之勢云

●衛生事宜將歸併董事會

衛生一事向歸警務公所設科管理前經林司馬會同警務長會議擬將衛生改歸董事會兼理並擬將衛生隊官裁撤僅留隊長一人以專責成而節糜費云

共和適用之教科書

民國成立政體共和教育方針隨以變動本館前編各種教科書疊承海內教育家採用許爲最適用之本今以時勢移易爰根據共和國教育之宗旨先將小學用各種教科書分別修訂凡共和國民應具之知識與夫此次革命之原委皆詳細敘入以養成完全共和國民 茲將修訂已成各書分列於下 書面特加訂正 及中華民國字樣購者務請認明以免誤

最新 初等小學國文教科書 十冊
簡明 初等小學國文教科書 八冊
最新 高等小學國文教科書 八冊
簡明 高等小學國文教科書 八冊
女子 初等小學國文教科書 八冊
最新 初等小學修身教科書 十冊
簡明 初等小學修身教科書 八冊
女子 初等小學修身教科書 八冊
簡明 初等小學歷史教科書 二冊

一冊 二至十冊 一二冊 三四冊 五至八冊 前四冊 後四冊 前四冊 後四冊 前四冊 後四冊
每本 一角五分 二角 一角八分 一角二分 二角 二角五分 一角五分 二角 一角二分 一角 六分 八分 每部 一角五分

上海商務印書館發行

老鼎豐南貨莊廣告

本號向設在通天街中市承蒙各界賜顧應接不暇是以于年前又在公署西首添設分號採辦貨物益求精美營業亦日即隆盛茲因通天街地處僻靜諸公光臨殊多不便爰特併入新號一切價目無不格外公道凡賜顧者請認明本號招牌庶不致誤

電話一百二十二號

盛京老福順堂天下馳名

北京農工商部 立案准其專售並發給執照得享一體保護之利

奉天勸業道 發給執照曉諭闔屬商民人等知悉自示之後不得再有奸商利徒魚目混珠冒濫假藥以後不准章偽造假藥等項情弊若干嚴究勿違切切特示

醫學研究所 考驗方藥精奇准予立案專售

奉天警務局 立案實發告示禁止私行影射自示之後倘有奸商故行冒濫准予該商指名送局究辦

奉天商務總會 立案註冊咨行各省商務總會分會一體嚴加保護如有無恥之徒假冒混一經查出隨時送官究辦決不寬貸

▲**官驗專門咳嗽藥** 李醫祖傳成方咳嗽藥專治五勞七傷諸虛百損無論男婦遠年近日諸般咳嗽氣虛痰喘睡臥不寧胸脇刺痛飲食不進服此藥即能立効除根病輕者二三付即愈此藥每付售洋八角一封十付價洋六元不但當年好病能保轉年不犯實有神効每付二丸病輕者二三付不見功効者再有病愈剩藥均可退回立時按藥付錢決不食言現言無二價管保來回有成封買到家服二三付今賣咳嗽藥俱多虛實不分諸公賜顧者千萬認明農工商部發給鑑庇商標再者敝號藥包內均有官發告示印票即是眞藥

▲**世傳蔘茸百補丸** 此藥專治先天不足後天不足困乏腰痛腿疼四肢虧損五勞七傷腎虛諸症一切任地膝冷如冰陽痿不舉舉而不堅精冷精清不能種子房勞過度夢遺滑精面黃肌瘦頭痛耳鳴小腹冷痛一切腎命衰憊等症服之最能保護身體培養元氣添精神悅顏色強腰腳壯筋骨興陽種子健步輕身每大匣洋五元每小匣淨藥二兩價洋二元五角

▲**加料蔘茸甘露藥酒** 此酒專治男婦左癱右瘓半身不遂口眼歪邪筋骨麻木腰腿疼痛腳膝無力手足拘攣中寒腹痛心胃冷積小腸疝氣九種心痛五積六聚七癥八瘕如是等症速飲此酒涓滴入腹立見功效每瓶銀元四角大瓶三元

▲**清胃止痛化積丸** 此藥專治男婦心口胃脘諸般疹痛鬱氣脹滿飲食不消翻胃倒飽嘔吐惡心寒積痞塊肚腹作冷作痛時發時止及中寒腹痛脾虛泄瀉四肢浮腫蠱脹難消一切酒積寒積氣積多年痼疾久不愈隨感即發如服此藥即能立效根除永不再犯每付二角有姜水送下每一付市價銀元六角每封十付售洋五元半封五付二元五角

▲**頂上虎骨熊油膏** 本堂精製此膏能舒筋活血追風透骨腰疼臂痛手足拘攣遍身麻木四肢不仁癱瘓痰痺肢體不能動轉一切跌撲損傷瘀痕痞塊腹冷痛小腸疝氣貼之神效眞蓋世第一良方也每大張價洋六角小張三角

▲**頂上神效治痔散** 此藥考驗成方專治諸般痔瘡勿論遠年近日久病新發風濕熱作痛作癢初起成瘻日久膿血淋漓不止致成痔瘻以及內外破爛大便帶血痛不可忍並皆治之此藥每瓶價洋一元

老福順堂遷居大南關大什字街西新式樓房便是

◀各省寶藥處▶

北京祥源號 駐操營恒升當 復州德益厚 呼蘭河人和成 豐台義盛永 義州寶增湧 鐵嶺永慶生 安東復裕恒 巴彥州義和隆 安東縣玉合隆 遼陽義盛福 張家灣同義合 昌黎縣慶成湧 撫順天增源 鴛鴦樹永茂玉 青堆子公茂棧 金州洪興德 田莊台永順盛 老邊房身吉慶湧

撫寧縣慶興隆 新賓堡萬隆當 賓州德昌恒 熱河元亨號 寧遠州順發合 龍王廟恒發順 廣寧廣興號 昌圖寶聚源 洮南府壽和祥 懷仁縣聚生永 寬城子天合慶 西佛牛祿萬發裕 朝陽鎮興合當 營口興盛長 公主嶺永愼昌 大東溝玉合升 騰鰲堡天裕泰 通肯源通厚 累灣河恒盛玉

永陵街天興元 旅順口福慶和 張家口晉川店 鎮安縣利源達 大孤山利昇鴻 八角台萬源合 大東溝德興永 東平縣恒興合 法庫廳永盛德 本溪縣永順號 懷德縣世昌隆 哈爾濱永德堂 蓋平縣同合利 新城府春發興 臨江縣東和長 遼中縣公順當 熊岳洪興裕 磐石縣恒興泉 冷子堡天鼎和

金州天德昌當 哈爾套街公益 中後所大順號 岫岩州協盛業 烟台裕成永 唐山芝蘭香 開原豫豐長 牛拉門德順泉 鳳凰城益增福 朝陽坡益興成 鑾州福聚成 牛庄興合隆 鐵城堡泰玉號 通州永茂店 樂亭縣華聚湧 雙台子德慶隆 蓋平恆昌德 金家屯豐元慶

阿什河廣順豐 山海關臨記 榆樹台恒昌隆 大連天合金 吉林天合祀 錦州育發祥 西安縣廣昇長 通江口美孚洋行 八面城玉成合 三姓永春當 通化縣源盛東 石頭城復盛湧 西豐縣同順隆 山城子合成盛 莊河廳德昌玉 遼中分縣鴻泰隆 鷹鶩堡同德茂 農安縣泰發合

天津廣立順 長甸河復裕昌 瓦房店日新升 北林子源泰昌 盧臺福祥泰 北井子同增合 新民府福聚長 買賣街福勝魁 卜魁天合潤 千金寨萬豐源 海城永茂興 伊通州世鴻興 留守營峻亭永 孫家台萬盛裕 安東東益增遠 營口廣順號 小北河源盛遠 寬甸縣復裕盛

楚館遺風

遼陽頭等聚美南班內有金紅鳳仙金花三寶五寶等乃南方人也春又有實玉北地人也敝班自於去秋挑燈以來蒙諸君之棒場車馬盈門之不絕以致尚可支持新歲因來新政共和民心已定各業安然遼陽州城幸賴各官長嚴禁森令軍士各守營規並無滋優等事地方上加意太平故敝班重將滿院裝修即設電燈各房間重行粉飾一新茶資一元借宿五元下錢統統在內特此奉聞遊客雅鑒

露西亞語館續行招生廣告

宗旨本館係爲義務之造就譯才資格不拘老幼班次分爲半日班一句起四句止夜班六句起九句止學額四十名學費不取而雜費每學期六元課程祗修俄文細核二十餘種畢業三年 報名處本館 館址大南門外東城角青雲寺內 限期壬子二月十一日起十日止

衛生醫院告白

本醫院向例於每年三月春日融和之際即行佈種牛痘歷經照辦惟本年因雨雪稀少近聞各處時有天花流行本醫院爲救全生命起見茲擇於陽歷三月廿八日即舊歷二月初十日起提前施種牛痘以防傳染定期每逢禮拜二四六等日一律開種再本院現添僱女看護二名專爲服侍住院女病人之用另添僱產婆一名以便貧苦婦人生產無力請產婆者可隨時來本院報知即令前往接產不取分文如係中等以上人家可酌給車費恐未週知特此佈聞

注意

出租房四十三間奉議事會舊址車棚馬號俱全外有美國四輪皮瓦車全分出賣用者請至小西關陳列所北伊陵行問知

◀仁丹者各地各藥房洋廣貨舖均行代售▶

營口大石橋間

要電彙錄

●南京來電 ▲撤銷大本營

都督各司令各報館均鑒本部於三月二十三日奉大總統令開民國統一戰事終息大本營名目應即取銷所有關係案卷等即交參謀部存儲以資查考其作戰局職員向升參謀部第一局職員兼任着即消去兼仍歸本部部事至兵站局尚有專員轉運等事未便即予撤除應暫由參謀部兼管等因奉此本部業將大本營撤消接收關防案卷所有兵站局未盡事宜現由本部暫行兼管其作戰局職員已飭回本部供職特此通知各處嗣後如有關於兵站局事件請直與本部接洽以一事權而免紛歧參謀部總長黃興沁叩

●煙台來電 ▲爲問張廣建今日猶有發電之權否也

南京孫大總統黃陸軍總長各部參議院及黎副總統各省都督各報館均鑒日前濟南巡撫張廣建壓制民黨第五鎭統制馬龍標近又復聯名通電違背統一宗旨致動各界公憤昨接袁總統來電濟南各電語氣荒謬經後先致電申明告誡又特委任周自集爲山東都督胡瑛暫留烟台辦理各軍事務及交一切等語英已電復同意頃知大局已定少慰私念近承各處諮詢特此奉聞胡瑛叩巧

●重慶來電 ▲嗟乎不够人格者多

南京孫大總統武昌黎副總統各省都督各報館鑒敝處舊歷十月所派赴上海臨時會議代表乘購械委員周代本放棄責任函電俱絕又于其任務內之事不待本軍政府命令擅行自專近又確見該員行爲荒謬議論沸騰各情□殆屬難稱代表之職該員代表名義當應即取銷倘該員如冒用代表名義與公私交涉即作爲無効特此電聞本軍政府夏之時叩巧

▲更正

盛京時報館大主筆臺鑒昨閱貴報市井雜俎欄內載有撫順郵長强欲求歡一則不禁詫異之至查該郵長張君自設立分局以來即任厥職收發一切函件從無積壓惡習久爲敝邑各界所欽佩近因郵務日漸發達該局人事繁掛號登報簿更屬無暇外出且鄙人等今赴警局面詢股員巡長等均謂并無斯情事謂爲該郵長强欲求歡未免失實想係造挾嫌者造謠使聞抑或他人冒名滋擾貴館雖屬有聞必錄而事關名譽鄙人等亦不得不畧爲臚辯以盡友誼敢祈大主筆先生照函更正是爲至禱謹此叩頌　著安　撫順縣警學自治農商各界同叩

▲更正兩則

本報前於錦州新聞欄內誌拿獲僞革黨葛熙榮等一案附有駐錦陸軍七十八標兵隊勾通約集希圖强搶各情復經詳細調查係該軍二營某隊長於事前已偵悉葛等行經苦無憑據遂授意某某兩排長使其伴爲結合俾探虛實以便捻捕致得一出而逮毫無驚擾併無逸漏實爲功之首者也

本報前於日前錦州新聞欄內載車站愼德長糧舖因斗量不敷致執事人魏某被陸軍毆傷各情玆聞起事者確非陸軍中人係有流氓吳姓二三輩有意尋隙及口角時會假軍隊名義以爲嚇詐之計始有陸軍之訛傳維魏創尚不輕事猶未結大有成訟之風說云云

市井雜俎

●餓民之可憐（奉天）

城西造化屯民人韓某家道寒微日不舉火昨日携帶衣服數件來省變當不料行至西站地方忽然倒地魂飛魄息幸經崗兵向前救護未及半時韓某甦醒後有一日人與以小洋一角買煎餅一斤他往云

●拿獲賭犯（奉天）

西塔附近瑞盛伙房掌櫃柳某素以賭博爲業時常招人聚賭毫無顧忌昨下午四鐘時又招有多人在該店賭博正在興高彩烈之際被該管警區某巡長查見當場　拿獲聞即轉送總局　訊辦云

●伙房窩溜竊賊（奉天）

工夫市某伙房掌櫃王某借開店爲名窩藏小偸十餘人晝夜分班出外偸竊該小偸每日所竊之物件均交由王某變賣得利朋分如此伙店局不嚴查禁止之

●兩妓爭客之可笑（奉天）

北門外四等妓館順喜堂妓女雲仙日前結交一客人梁樹珍兩情纏綿往來甚密日昨同院三喜堂新來一妓名花魁該妓待客週到梁某遂心向花魁處住宿經順喜堂雲仙聞知即與花魁大起衝突嗣經同院諸妓勸解始各散去云

●戲園冷落（營口）

本埠戲園有永大紅樓羣仙三處而以永太生意爲最旺舊有正月間該園早晚間座客常滿頗爲獲利近旬日來日漸減少日昨（二十七日）羣仙紅樓兩園均未開演只永大一家宜願領客所集矣証晚臺開劇樓池上下統計不過四五十人寥寥可數以素日興旺之劇園而現在冷落至此斯業之蕭條矣

●活鬼爭餐（鐵嶺）

東關高臺廟前日昨有某姓家送三將祭品陳列棹上向西奠祭之時適有乞丐數名至供桌前將酒肉菜蔬爭掠一空孝子亦無可如何

●拿賭甚嚴（鐵嶺）

本邑警務公所近日禁賭甚嚴連日拿獲賭犯不下二十餘名日昨二區又在某薙髮舖拿獲鬪牌之櫃夥數人是以無論商民均不敢公然賭博矣

●兄弟爭斗（鐵嶺）

官斗經紀蘇呈祥其斗帖被胞弟呈潤竊取盜押以致兄弟互相爭毆現經呈祥據情控告並歷舉其弟吸食鴉片等情噫手足之親其爭鬧一至亦於此此倫常中之不幸也

●不戒于火（新民）

本郡馬路街南頭某住戶家二十六日晚八鐘時不知因何失愼驟然火起其時南風正猛火焰冲天幾成燎原之勢幸警兵鳴笛居民喊救聚集多人合力撲救僅燒去平房一間未至延及鄰右云

●瞽者乘輿賣卜（開原）

二十七日見有一瞽者乘輿賣卜手持銅牌自行打擊觀者無不哂笑而一班迷信者流延其算掛者頗不乏人城中各掛館其生意及不能及可見有眼先生不如瞽者矣

●火警（安東）

鴨綠江南岸新義州市井中有機器木廠一所係日商所開辦堆積木植甚夥昨早二句鐘不知因何被祝融爲災將所堆木植盡行付之一炬故一時之火光冲天鑼聲齊鳴勢甚猛烈燃至次午尚未撲滅

●買娼賣淫之可惡（安東）

安埠江沿本係繁華之區聞有乂桿劉成貴者綽號小鬼日前在七道溝廣□妓館化洋四百二十元買一雛妓年方□及笄當即領至江沿朱家胡同姚姓家打夥賣淫嗣經某差查知該乂桿不知有何門徑其事隨寢

●亡國奴之可憐（大孤山）

昨有朝鮮人在街閑游某華人詢之曰汝高麗人來此何爲彼云我非高麗人汝何得妄言某華人曰汝着韓服戴韓帽說韓語尚有何辨高麗人遂無可聲辯一時羞憤變怒勢欲用武幸多人力爲勸解始行作罷噫亡國賤奴可恨亦可憐也

●兩足何來（大孤山）

二十五日八鐘時後山義葬地有某姓小孩在該處拾草見有口袋片捲作一包意必有物裏入啓視之見有男子雙足該小兒駭而狂叫行人經過近視之旁有新泥穴察其情形似被狗扒出者一時傳聞遠近咸往視之當由巡警區官張子斌令花子買大壜製之免其腐爛大約必須嚴查屍首云

●設賭媒害（錦州）

西關太平街劉豆腐房與西門外新街路東邸肉舖邸某密謀設賭陷害因知態豆房熊某囊中充裕送在劉某家中開設賭場先以酒飲熊某視其已醉然後捣聚賭一夜不止熊某輸與邸某分一千五百吊熊某尙在醉鄉不知所以迨酒醒回家亦不介意後經邸某登門索討熊某方知被伊所欺無顏對付子孫己屢欲尋思短見而邸某催索愈急恐熊某年己老邁不免因此釀成人命也

●拾物不昧（義州）

日新分報社主人王鳳林登報官佈于新歷三月二十六日即舊歷二月初八日午前九句鐘時在本社門外見有一堆物件不知何人所失該物係學界人員所當是一切書籍一切筆墨一切紙張紅糟一包硯臺盒一個外有香油果子三個原物俱在惟香油果子現被本社吧啦狗名小三食用其物稱眞義市錢約二十餘吊之譜如有丟失者說明件數駕臨自取决不隱匿特此聲明

●劣紳設賭被獲（昌圖）

本城著名劣紳吳子龍綽號五爪龍者持勢專橫無所不至府王守畏其凌逼特派委爲調查以資稽察本年正月大設賭場昨經警兵張某拿獲并麻雀牌一付該吳某至屋即怒目向警長曰我今打官司來了你便怎樣警長劉君笑曰你牌賣給我把給洋二元該吳某乃大笑曰十塊本錢焉有折本如此之多者乎嗣命警兵請安賠禮彼時尙未肯了結究竟如何容再探登

●賭風日熾（長春）

近來長春成一賭博世界聞有道勝銀行某買辦交通銀行某執事在福興義因賭口角道署偵探陳某與游擊隊兵某在中國電話局混賭直至看守所所長某因犯賭被撤警局偵探某在仁集棧抓賭放賭游擊隊與某屁賭抽頭紳士王某開店聚賭種種情事不勝枚舉有地方之責者盍查之

●瘋漢擾害治安（哈爾濱）

昨四區管界同樂茶園前有一瘋漢年近四旬山東人在街市手舞足踏謾罵行人似此瘋漢殊屬擾害公安望有警務之責者亟行設法安置也可

花界消息

▲春夜宴羣芳谷

星期五夕承南巒招飲假坐春宴樓同座者有悲歌子灌園子傍觀子並出頭省悟一子等諸人飛觴醉月雖無絲竹民之耳亦足以暢叙幽情大開撥戰醉後應欲聽黃鸝以爲快于是飛箋台花未幾珊珊而來寒暮而入見洪繡芳妓書風姿清雅蓮步娉婷林寶玉亭亭玉立工於奏曲同坐者均欲賞音而寶玉校書即唱探母一節鶯聲歷歷令人心醉後見桂蘭素娥桂香王寶琴聯袂而至一時羣花薈萃春色惱人蝶舞蜂迷不勝快慰就中惟王寶琴毫無活潑氣象形同傀儡見之殊覺生厭己而酒闌人靜遂分道而歸

▲老大不羞

昨晚予在平衖天順班充邊務任友所賞識者爲春芳媛媛春芳年愈而立雖丰韻尙存然亦粉退紅殘不堪入目且有一種淸高自傲之氣咄々逼人媛媛年僅二八容貌鮮麗身体窈窕並能自弄絲絃工於竇腔洵屬嬌小玲瓏兩相比較非特年歲相差過半而一切舉動應酬亦有天淵之別某友傾心春芳不知其何所取材也寄語春芳速自爲謀不然花粉之中恐無爾噉飯之所也爾其自思之

▲洋奴倚勢橫行

舊歷初八夜平康里聚美班有一英國人帶仝僕役曹某乘醉而來欲行住宿該班未敢留宿而英人亦欲歸去惟洋奴曹某頗不滿意竟賴洋人之勢將該班五號房間搗毀一空其時適陳王二巡官查夜至平康里聞該班有吵鬧之聲扣門而入見房間內滿地碎磁隨問其來意洋人强笑視不言曹某怒目而陳王二巡官始而勸勉繼而敎誨終而以好言安慰其言語殊足動聽洋人深明華語隨挽二巡官之手而去

▲雞中之鶴

新一弄福祥班實實校書實臺之産年華二九容貌清秀品格高超並能自撥絲絃工於曲奏聲調之圓潤嬌音之淸脆回頭一笑百媚生三千粉黛無顏色且極愛慕弄文舞墨每遇知音常歎惧際苦海至態度溫柔待客圓到若尤爲該校書之特色想近日香巢中問津漁郎大有趨之者不及者耳

戲界消息

▲晚蘭鞠評

陽歷三月二十八日夕至天仙菊部入座正程永龍之奪小沛做手細緻恰到好處奉省淨面叢中無有可與之相埒者還陽草之密蜂計聲音雖滯做手却佳自是花旦能手二郭之斬黃袍出精神人妙揚眉吐氣悲感中藏有無限慷慨氣度余觀二郭之演是劇己將三次而此次所作較前佳處爲獨多眞是此曲只應天上有人間能得幾回聞寄語二郭好自爲之將來當與聲價極噪之小菊處小滿堂姊妹可爭艶也新來名角小小八歲紅之白水灘去十一郎步法輕快落々有節清歌婉轉字字堂皇至于道白之伶俐猶其餘事以一個血未充之小娃而有此歌科兼備之技誠不易得然演斯劇著于潞水舞臺者則不能不推董月山爲巨擘而何月山其次也

▲蓉樹劇評

星期五夕至慶豐部搖錢樹將及下場陳秀芬演慶頂珠唱工蒼鬱及丁門上之教師打退時去漁郎婦者竟悞未出場殊爲可笑小春奎紫合演武家坡聲音均淸越自是合作小白菜波菜演拾玉鐲波菜去孫玉橋碧玉平華神情畢肖白菜去孫媽改梳上海光復髻髻約東新鮮是夕又新到小翠英金英姊妹花也由吉旋奉演打皂王是劇專重說白該伶口齒尙淸脆惜裝束確是莊家女婦小翠英演南天門翠英去曹小姐音節悲涼間有動人處月月紅唱工頗費氣力耳壓座爲大蚣蜡廟搶親一場春奎去褚彪神老氣蒼白菜去老媽說白諧謔因時逾鐘點未演下場爲之缺憾悵悵而返

▲壽鶴劇譚

禮拜四上午入安東聚仙聆小銀寶之界牌關英風凜然雞冠鎧甲步法武工皆臻上乘小桂芬之奇冤案悲哀蒼凉入耳動心山谷猿啼泉流嗚咽於反二簧一段尤爲老當返入麗華小九如正演汾河灣歌聲清脆吳茄秦笙漸離之筑吳市之箏潯陽琵琶動客深思四座無不歎息末段則雛鶯幺鳳鶴唳九皋嗣算糧登殿華貴莊嚴玉骨冰肌歷歷鶯鳴聲如碎玉孫長太之蝴蝶盃此伶本非特色不過自覺不錯然作派亦有可取處亦未可以厚非唱末後洞房一段則將打殺你家一人救你家兩條性命顚倒說出投案一段則將那有丈人殺姑爺的道理亦行顚倒說出如此屢屢謂爲上等角色我不敢贊成附和也

讀者俱樂部

▲明鼎革淸之薙髮令下違者處以死刑而人民懍々焉罔敢或越今共和國成僅以和平辦法而一般人率多觀望徘徊遂使頑固者流得以保全國粹爲幸不知此頭顱己非漢族之故物稍有新思想者早已爲之剪落也

▲奉天同志組織一共和俱進會固不知將來果能補助政治左右實法否第閱其政綱及規則己超超元箸由此進行則此會正未可限量也所不悉者共黨首果爲偉人耶

▲總督以財政支絀擬將崇實學堂歸併蒙文學堂工藝學堂己歸併實業學堂你說該兩校監督教員聽有這信他的心中是怎麽個滋味

▲開原縣奎大令蒞任未及數日即設法位置私人（你到忙什麽的）不料被訪員偵知登諸報端（看々壞了不是）你說該大令閱見這報他的心中是怎麽個滋味

▲奉天府一缺極爲重要故趙督特委補府劉太守暫爲署理己于陽歷三月二十六號接篆視事你說他家中是怎麽個滋味

▲五十四歲之某錢虜娶二十一齡之某女生背家在外度日遂心如意

▲某處科員戀某處會辦在上峯面前說好話得優差遂心如意

▲某關任戶某（姑隱其名望爲改之）逐日設賭抽頭以多金運動該管巡弁許爲不拿遂心如意

▲某州某牧將己鬚薙去納舊平康二衚衕紫仙班命媛媛爲小星遂心如意（晚蘭）

▲諮議局請懲辦逃官必多方迴護何故敢問

▲逃官既不能懲辦反招爲幕職何故敢問

▲共和世界而輿論乃庶政仍行專制何故敢問

▲共和民國無黨禁乃嚴拿黨人爲匪徒何故敢問

▲各國笑辮髮有豚尾不實行提倡剪去何故敢問

▲爲共和民國之長官不遵政府之命令何故敢問（孤憤生）

▲中華民國成立專制國永辭於世界

▲中華實行剪辮子永辭於世界

▲中華禁止纏足坤鞋永辭於世界

▲中華重定服制翎頂永辭於世界

▲中華改換國旗龍旗永辭世界

▲我遇地方公益事情非不欲極力提倡無如所有之錢尙欲博妓女之歡故實難爲力望諸君原諒

▲我遇賑恤烈民事情非不欲傾囊相助無如所有之錢尙欲打幾圈麻雀故實難百力望諸君原諒

▲禿其顱捲其鬚洋其服手其棍繫白條於腕上藏炸彈於懷中謂非當日之革命黨員信者其誰

▲秉其筆書其言投其稿費其錢聲明張三行善李四爲惡謂非義務訪員信者其誰（李履梨）

▲我願一劍斬淨新國號而立舊國號能乎否乎

▲我願一劍斬淨五色旗而立金龍旗能乎否乎

▲我願一劍斬淨都督之名稱而仍改督憲之名稱能乎否乎

▲我願一劍斬淨貪官汚吏不使其虐爲民惡能乎否乎（青鋼劍）

▲今之日正我華轉危爲安之日

▲今之日正我民由野蠻進文明之日

▲今之日正英雄露手段之日

▲今之日正諸邸無聊之日

▲今之日正度支部仰屋之日

▲今之日正需資電氣之日

▲今之日正學生悶鬱之日

▲今之日正報館材料繁之日

▲人皆有提倡剪辮之思想我獨無

▲人皆有願孫逸仙理國事之思想我獨無

▲人皆有體恤學生荒廢課程之思想我獨無

▲人皆有不借外債少借少還之思想我獨無

▲人皆有快開民智使共和堅固之思想我獨無

▲人皆有謝報界代人民言論之思想我獨無（是我）

▲海城縣王師爺在悅來店包姦妓女實琴藉以攬訟該店不分肥吾不信

▲悅來店鍾子新之妻與王師爺不私通吾不信

▲紳士張西園將士師爺併妓女實々由悅來店綁縛送交巡警總局私放同署說總局不怕勢力吾不信

▲海城縣電票張西園設賭吸烟說他不挾嫌吾不信

▲海城執法科件作景愷之妻與紳耆劉壽亭狎暱私通說不知道吾不信

▲平康里姑女只愛老頭票不喜白臉子吾不信

▲戒烟會呂侯封將犯案轉土儈家私實說未紳不分肥吾不信（海人）

園 內樓德
小月英 彼美 小美臣 彼雲
錯中錯
小鳳英 月明珠 小香雲 金翠紅
十八扯 紫荊樹 托兆碰碑 刺美人 迴州計
園 內樓芳
張鳳奎 彼春奎 小白菜
伐東吳 空城計
錯中錯
張鳳奎 小春奎 劉義有
金錢豹 惡虎村
教育部通令第七項 凡民間通行之教科書其中如有尊崇滿清朝廷及舊時官制軍制等課並避諱擡頭字樣應
上海書業商會啓
位吉凶圖
七赤 西 方死門 百事培塞凶
六白 西北方驚門 足宜安靜吉
一白 北 方開門 開市營業吉

總行 日本東京市日本橋區駿河町壹番地

分行 倫敦 漢堡 紐育 桑港 孟買 甲谷他 盤谷 新甲坡 瓜哇 蘭貢 馬尼喇 香港 廈門 臺南 臺北 廣東 青島 上海 漢口 芝罘 京城 仁川 天津 海參威 大連 牛莊 鐵嶺 長春 哈爾濱

三井物產株式會社奉天出張所

設在大西關外

電話中國二一七號 日本二一二號 三五號

啓者本行開設歷有年已各國各埠通商口岸均設有分行可見本行交易之茂盛所有販賣大宗之物如 **豆子** 豆餅 **綿布** 洋棉 **木材** 撫順 **煤** 麵粉 **各種雜貨** 各種機器 **鎗砲軍械** 並經理 **保險** **代理** 船務等事認真辦理購賣貨物格外公道如蒙官商賜顧者請到本行面議爲幸 本行主人謹白

請看莊河廳屬石城島分司之惡劣

夫石城島本彈丸小地也民皆向化機素成風自光緒年間設立巡警至今更歷多任所有閭境罔不戴之如父母尊之若神明詎自去夏王杜存字兆奎接敝島分司以來食婪任性不恤民艱每日高坐皇堂以敲詐民財爲事凡成訟到官者無論原被必得先交堂費八元並有乃兄乃弟及其門丁文順互相狼狽爲奸勒索小費招搖世外枉法違章種種劣迹筆難盡述去臘初十日夜間島民劉作霖東碾道內倒斃姚晉成之四弟乳名連四子尸身一名次日姚姓聞知當往該處看驗報官查驗分司王杜存久念劉作霖爲當地富戶此次姚連四子既死在伊之碾道視爲奇貨可居當將劉作霖傳案鎖拷逼認謀害共詞劉作霖之父痛無辜受此非刑故求與分司相善某某巨紳從中說項該分司王杜存竟受賄銀一千兩門丁文順得賄一百元臘月二十八日始將劉作霖開釋回家至今年正月初二日分司王杜存壓迫姚晉成遞免驗領尸埋葬呈詞並斷與殯葬洋二百三十元惟此斷葬金當堂祇交給姚姓五十元其餘一百八十元皆飽王杜存私囊詎料該島連年歉收饑民漏夜聞分司王杜存得卅累累意欲携載賍欵潛逃遲臺一時島民公憤竟哀正乃十日午後不期而會齊集千有餘人同乎稱前哀呼求賑以致觸犯彼怒大動官威喝令差役驅逐乃饑民求賑心殷皆不肯去王杜存分其署內下人將門閉戶壁全行搗毀打碎桿稱民變彼時幸有會首蘇振東蘇乾一看事体不佳恐成意外是以前來衙署解勸兩造奈饑民衆口皆稱助官王杜存以前所受賑欵可作罷論惟此次受劉作霖賍銀一千兩交出放賑即行作休至十二日會首蘇振東等將饑民解散十三日王杜存親自交出賍銀七百兩始作眼饑暗地囑會中人等千萬不要聲揚此事免壞其之名譽云云似此任法貪賍任性妄爲吸尽民脂民膏之蠹吏何止石城島衆民切齒即人人得而誅之也願有管轄之者除去惡暴以安善良石城島闔島國民幸甚

石城島國民公啓

資本金四千八百萬圓

公積金壹千七百五拾萬圓

總店 橫濱

支店 神戶 東京 長崎 大阪 倫敦 里昂 紐育 桑港 布哇 孟買 喀囉 喀達 香港 上海 漢口 天津 北京 大連 旅順 營口 遼陽 鐵嶺 長春 安東

橫濱正金銀行奉天支店

奉天城內四平街 電話十二番

蕭君喬年

大凡患哮喘咳嗽之疾者每至冬令必較常人而難耐蓋當[illegible]天氣嚴寒之候其疾必更加重每有睡興方濃忽被咳嗽所驚醒甚至[illegible]時可用藁藥以疎之然亦不過暫救一時之危急而已欲除此病[illegible]

在福建有患哮喘咳嗽五年之久者爲韋廉士大醫生紅色補丸所治愈

病源則在腦筋韋廉士大醫生[illegible]先治病源而其血補腦之聖藥已治多數之患[illegible]萬分者雖有臺著名文士蕭喬年君之言可證[illegible]爲大英補焉蕭君云余年居古稀曾[illegible]者茲有福州南近五年秋冬時更形劇烈夜[illegible]文所述之鐵證安以致身體衰弱無力辦公[illegible]喘咳嗽之症已局所刊保證書內有服紅色補[illegible]小時之久不能一瓶試服之即覺稍減續購六[illegible]韋廉士醫生藥愈爰書數語以表感忱並望世[illegible]愈此疾者遂購之得裨益也 蕭喬年[illegible]服無間竟獲全

治愈男女無數各疾即如 血[illegible]病者亦如余 陽萎不舉 風濕骨痛 [illegible] 紅色補丸已曾 胸膈[illegible] 氣衰 少年斲喪 右痰 山[illegible] 不消化 腎虧疲痛 以及婦科[illegible] 癆病初發 左癱 經售西藥[illegible] 痒氣 乾濕癬癩 可直向上[illegible]也中國各處商店藥局凡 總藥局函[illegible]有出售如內地無從購買 可每一瓶[illegible]路八十四號韋廉士醫生 遠近郵[illegible]慶白象街分局函購亦 元五角每六瓶大洋八元 在內

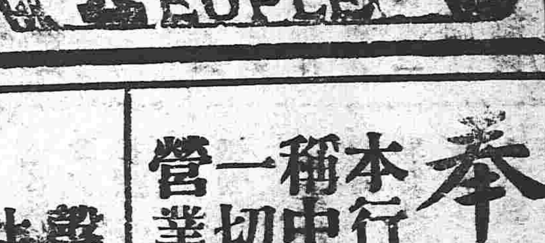

普羅斯烟公司

奉天鼓樓南 電話三百九十二號

得吸時喉內其爽並衛生大有好處若欲有求保身康健者請快來吸這文飛利與氣夫未圖牌的紙烟此能保護請看明票頭特此佈告

敝公司代售英國最佳兩種一名文飛利無嗬氣夫未圖馬鐙牌其紙常之美此煙在歐羅巴售者及多寔用高等烟合人

奉天鼓樓南 普羅斯代售

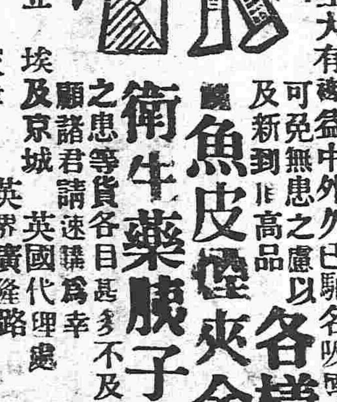

啓者本公司監製 **埃及紙烟** 慶次細心研究蓋用製成在全球咸爲頂吸之與衛生大有益中外久已馳名吸烟者最要以可免無患之慮 **各樣呂宋** 及新到上高品 **魚皮煙夾金嘴** **衛生藥胰子** 專能解以洗浴 之患等貨各目甚多不及細載 願諸君請速購爲幸

總行設立 埃及京城 分設 天津 北京 中國 英國代理處 倫敦 英界廣隆路 中街城內北馬路 崇文門內大街 同仁醫院對過

緊要廣告

同芳照相館

啓者本館奉省數年一藝無不盡心研究精益求精以故數年之間名揚遐邇久爲各界歡迎近有無恥之徒冒稱本館名目在外貼牌希圖魚目混珠且有多年竊取本館所照之相片自有名仿本館音龍開設照相館希圖魚目混珠且有多年諸君之耳目此等行爲無恥已甚斷不能逃諸君之眞鑒也然恐各界未明及週知或受彼所愚於本館名譽大有關碍特此據誠佈告聲明本館除設吉林省垣支店外其餘各地幷無分設支店想熱心光顧早已洞悉斷不至爲彼所欺矇也光顧細察

電話二百四十號 奉天鐘樓南路東同芳照相館謹啓

盛京時報告白

錦埠閱報諸君鑒 敝館現已委派秦利軒楊凌達在錦北街英聚棧院內開設分館 派代錦報紙廣告一切事宜嗣後如有訂閱報紙或登廣告者請至駐錦分局面議特此佈告以便週知

奉天 盛京時報館 錦州 盛京時報分館 謹白

法官徇私

去春有劉某價買馬某冊地十一日半族中保人不下十數人毫無異詞業經立契投稅不意劉棍馬士文勾串馬榮寬在地方審判廳夤緣運動民一廳推事汪紹彝循情偏袒不問理由硬爲判斷判詞並未張貼私交馬士文之手顛倒舞弊亦可概見當此立憲時代凡事應講公理豈能容此壓制手段使小民負屈以至於此有自斯言者詳察之自能知理之曲直矣 中衆王顯公啓

丟失匯票

長白府恆聚興宋由化還家通化官銀號會至奉天官銀號洋二百五十圓忽於初四日在小西關將票失遺警商務局報明存案復興發保業已將錢領出無論中外人等得此票報廢銷作紙 宋孝舫具

聲明丟失借帖作廢

本溪縣南下馬塘商號義盛源股東張鳳亭於宣統三年二月廿日借與廣寧縣香坊福盛昌小銀元壹千元按年一分行息借帖係寫義盛源名下又借與鴻聚永香坊小銀元五百元按年一分二厘行息借帖係寫東厚記名下今已屆期將借帖裝入手包遂搭火車赴廣憑據收欵不意於壬子二月初七日行至皇姑屯車站處下車忙迫將手包借帖遺失遂即至廣寧縣聲明立案作廢而福盛昌鴻聚永該銀元照借數本利使出誠恐有人拾得遺失之借帖平廣冒充要欵不無轇轕合宜登報聲明日後無論此借帖入於何人之手作爲廢紙特此佈聞 義盛源股東張鳳亭啓

奉天中國銀行改定名稱廣告

本行現接總行函示業經恭奉 袁大總統飭部批准改定名稱中國銀行並將設大清銀行清理處所有票據及存欠等項一切均照舊辦理本行遵即於陽曆四月一日改易牌號賡續營業特此謹佈

匯合公錢店

本店開設在大南門裏 專爲川換洋元銀兩 各銀行鈔票匯兌 北京上海天津各埠電匯票匯無不提使有向該處匯者請至本店面議隨費務必從廉特此奉佈

日本電話四十八番 中國電話一九四號 本店主人啓

華新銀樓廣告

本銀樓開設奉天城內鐘鼓樓行路北向南門面五間開張有年貨高價廉久蒙各界諸君惠顧今本樓不惜重資改修樣式門面金字招牌添請各省出名師專做赤金紋銀新式鑲嵌首飾無不精巧工價格外克己舊飾回換不折不扣貴男女賜顧者請認本樓主人謹啓

別爾別得胰子

VELVET SKIN SOAP

LEVER BROTHERS LIMITED. PORT SUNLIGHT. ENGLAND.

新近貨色英國故請明婦人在地球上之牌廣不致誤

東洋商會發售處大阪南區物町四丁目 鈑田商店謹白

同 大北門裡 田口洋會 奉天小東門裡 台昌洋行

奉天老萬德堂中外馳名

奉天醫學五案北京總醫院官考方驗藥業批准立案民政部註冊惟售

▲**崇門婦科補血丹** 凡婦女以血爲主血隨氣而行氣由血而生氣滯則血瘀氣順則血和氣順血和經水自然調矣如其不調多因於結鬱之氣凝於中脘不得舒暢脾上耗損元氣榮衛不生以致經水不調或前或後經閉不通或赤白帶下或氣傷血海崩漏不止腰腿疼痛或癥瘕痞塊滿腹攻疼甚至午後發燒兩脇膨脹咳嗽不止肺虛泄瀉自汗盜汗等症白發白中屢次考驗神效誠爲婦人之聖藥也每小盒價洋壹元二角大盒五元言無二價

▲**世傳參茸百效丸** 此丸崇治先天不足身微氣弱後天虧損腰腿疼痛淫慾過度夢遺滑精神昏困倦膝冷如冰面黃飢瘦心虛耳鳴甚至陽痿不擧擧而不堅堅而不久久而不固命門火衰精冷精清不能種子如服此丸善能培養先後二天引火歸源固本眞陽百試百驗神效誠爲種子之聖藥也每大盒三百丸價洋五元每小盒六十丸價洋壹元二角言無二價

● **獺疥兩種龍金水** 每瓶五角

● **崇門參茸虎骨酒** 每瓶四角

● **頂上虎骨熊油膏** 每貼三角

● **世傳止嗽一點丹** 每付六角

● **平胃安痛化積丸** 每付五角

● **秘製眼科光明散** 每瓶角半

由外省寄錢買藥本堂自備郵費

開設奉天大南門裡路東門面四間金漆牌匾爲記支號京都前門外打磨廠中間金漆牌匾記爲

新出 共和適用 初等小學 國文教科書教授法 修身教科書教授法 出版廣告

共和成立國體變更教育方針亦因改換本書室延聘素有經驗之通人精心編輯先出初等小學教科書數種均合乎共和教育之宗旨以養成共和國民之資格凡爲共和國民者不可不讀此新書也

奉天鼓樓北上海彪蒙書分莊謹啓